



PODER JUDICIÁRIO  
JUSTIÇA DO TRABALHO  
TRIBUNAL REGIONAL DO TRABALHO DA 16ª REGIÃO  
SECRETARIA DE ADMINISTRAÇÃO  
SEÇÃO DE COMPRAS

**RECIBO DE RETIRADA DE EDITAL PELA INTERNET  
PREGÃO ELETRÔNICO Nº 33/2015  
PROCESSO Nº 3504/2015**

Razão Social: _____
CNPJ Nº _____
Endereço: _____
E-mail: _____
Cidade: _____ Estado: _____
Telefone: _____ Fax: _____
Celular: _____
Contato: _____
Recebemos através do acesso à página <a href="http://www.trt16.jus.br">www.trt16.jus.br</a> ou <a href="http://www.comprasnet.gov.br">www.comprasnet.gov.br</a> , nesta data, cópia do instrumento convocatório da licitação acima identificada.
Local: _____, de _____ de 2015.
_____
Assinatura

Senhor Licitante,

Objetivando comunicação futura entre o Tribunal Regional do Trabalho da 16ª Região e essa empresa, solicitamos a V. Sa. o preenchimento e remessa do recibo de entrega do Edital supra à Seção de Licitações por e-mail: [cpl@trt16.jus.br](mailto:cpl@trt16.jus.br).

O não encaminhamento do recibo exime o Pregoeiro e Equipe de Apoio da comunicação de eventuais retificações no instrumento convocatório, bem como de quaisquer informações adicionais.

Os pedidos de esclarecimentos referentes a este pregão deverão ser enviados ao pregoeiro exclusivamente por meio eletrônico via Internet, para o endereço [cpl@trt16.jus.br](mailto:cpl@trt16.jus.br) (art.19 do Decreto nº 5.450/2005).



PODER JUDICIÁRIO  
JUSTIÇA DO TRABALHO  
TRIBUNAL REGIONAL DO TRABALHO DA 16ª REGIÃO  
SECRETARIA DE ADMINISTRAÇÃO  
SEÇÃO DE COMPRAS

## **EDITAL DE PREGÃO ELETRÔNICO Nº 33/2015**

**PROCESSO Nº 3504/2015**

**TIPO DE LICITAÇÃO: MENOR PREÇO**

**DATA DA ABERTURA: 11/11/2015**

**HORÁRIO DE BRASÍLIA: 10:00**

**LOCAL: [WWW.COMPRASNET.GOV.BR](http://WWW.COMPRASNET.GOV.BR)**

**IRP Nº 24/2015**

O Tribunal Regional do Trabalho da 16ª Região, por seu Pregoeiro designado pela **Portaria GP nº 193 de 03 de março de 2015**, e tendo em vista o que consta no **Processo Administrativo nº 3504/2015** torna público que realizará licitação, **PREGÃO ELETRÔNICO PARA REGISTRO DE PREÇOS** do tipo **menor preço** regido pelas disposições contidas na Lei nº 10.520 de 17.07.2002, Decreto 5.450, de 31.05.2005, Decreto nº 7.892/2013, pela Lei n.º 8.666/93 e suas alterações, Lei Complementar nº 123, de 14.12.2006 (Estatuto Nacional da Microempresa e Empresa de Pequeno Porte), Decreto nº 6.204/07 e pelo Código de Defesa do Consumidor, Lei nº 8.078 de 11.09.90, bem como pelas disposições contidas no presente Edital e seus Anexos, partes integrantes e complementares deste Edital.

Todas as referências de tempo no Edital, no aviso de licitação e durante a sessão pública, observarão, obrigatoriamente, o **horário de Brasília-DF**, e dessa forma serão registradas no sistema eletrônico e na documentação relativa ao certame.

### **1 DO OBJETO**

1.1 A presente licitação tem por objeto a constituição de **REGISTRO DE PREÇOS** para aquisição eventual e futura de **vestuários (togas, bexas, pelerines, jalecos)** conforme especificações e quantidades MÁXIMAS constantes no anexo I (Termo de Referência), parte integrante deste Edital;

1.2 A existência de preços registrados não obriga a administração a contratar, facultando-se a realização de licitação específica para a aquisição pretendida, assegurada preferência ao fornecedor registrado em igualdade de condições.

1.3 Em caso de divergência entre as especificações do objeto descritas no Comprasnet e as especificações constantes deste Edital e seus anexos, prevalecerão sempre as últimas.

### **2 DOS ÓRGÃOS PARTICIPANTES**

2.1 O órgão gerenciador do Registro de Preços será o Tribunal Regional do Trabalho da 16ª Região.



### **3 DOS ANEXOS - CONSTITUEM ANEXOS DO EDITAL**

**3.1** Anexo I – TERMO DE REFERÊNCIA;

**3.2** Anexo II - MINUTA DA ATA DE REGISTRO DE PREÇOS;

### **4 DAS CONDIÇÕES PARA PARTICIPAÇÃO**

**4.1** Poderão participar deste PREGÃO as empresas interessadas do ramo de atividade relacionada ao objeto deste certame que:

**4.1.1** Não tenham sido declaradas inidôneas por órgão da Administração Pública Direta ou Indireta, Federal, Estadual, Municipal ou do Distrito Federal, por meio de ato publicado no Diário Oficial da União, do Estado ou do Município, sem que tenha sido promovida a reabilitação perante o órgão que aplicou a penalidade; ou punidas com suspensão pelo Tribunal Regional do Trabalho da 16ª Região, enquanto perdurar a suspensão;

**4.1.2** Não estejam reunidas em consórcio e não sejam controladoras, coligadas ou subsidiárias entre si, quaisquer que sejam suas formas de constituição, ou ainda, empresas estrangeiras não autorizadas a funcionarem no País.

**4.1.3** Em processo de falência ou insolvência, sob concurso de credores, em dissolução ou em liquidação.

**4.2** Como requisito para participação neste pregão eletrônico, o licitante deverá manifestar, em campo próprio do sistema eletrônico, que cumpre plenamente os requisitos de habilitação, que sua proposta está em conformidade com as exigências do edital e declarar a inexistência fato superveniente.

**4.3** A declaração falsa relativa ao cumprimento dos requisitos de habilitação e proposta sujeitará o licitante às sanções previstas neste edital.

### **5 DA REPRESENTAÇÃO E DO CREDENCIAMENTO**

**5.1** O credenciamento dar-se-á pela atribuição de chave de identificação e de senha, pessoal e intransferível, para acesso ao sistema eletrônico (art.3º, § 1º do Decreto nº 5.450/2005), no sítio [www.comprasnet.gov.br](http://www.comprasnet.gov.br).

**5.2** O credenciamento da licitante, bem como sua manutenção, dependerá de registro cadastral atualizado no Sistema de Cadastramento Unificado de Fornecedores – SICAF (art. 3º, § 2º, do Decreto nº 5.450/2005).

**5.3** As informações para cadastramento no SICAF estão disponíveis no sítio [www.comprasnet.gov.br](http://www.comprasnet.gov.br)



**5.4** O uso da senha de acesso pelo licitante é de sua exclusiva responsabilidade, incluindo qualquer transação efetuada diretamente ou por seu representante, não cabendo ao provedor do sistema ou ao TRT, promotor da licitação, responsabilidade por eventuais danos decorrentes do uso indevido da senha, ainda que por terceiros (art. 3º, § 5º, do Decreto nº 5.450/2005).

**5.5** O credenciamento junto ao provedor do sistema implica na responsabilidade legal do licitante ou de seu representante legal e na presunção da sua capacidade técnica para realização das transações inerentes ao Pregão Eletrônico (art. 3º, § 6º, do Decreto nº 5.450/2005).

**5.6** O licitante será responsável por todas as transações que forem efetuadas em seu nome no sistema eletrônico, assumindo como firmes e verdadeiras sua proposta e lances, inclusive os atos praticados diretamente por seu representante, não cabendo ao provedor do sistema ou ao órgão promotor da licitação responsabilidade por eventuais danos decorrentes de uso indevido da senha, ainda que por terceiros. (art. 13, inciso III, do Decreto nº 5.450/2005).

**5.7** Incumbirá ao licitante acompanhar as operações no sistema eletrônico durante o processo licitatório, ficando responsável pelo ônus decorrente da perda de negócios diante da inobservância de quaisquer mensagens emitidas pelo sistema ou de sua desconexão (art. 13, inciso IV, do Decreto nº 5.450/2005).

## **6. DAS CONDIÇÕES PARA O EXERCÍCIO DO DIREITO DE PREFERÊNCIA**

**6.1** O fornecedor que tiver direito ao tratamento diferenciado e favorecido previsto em lei, deve declarar, no ato do envio de sua proposta e em campo próprio do sistema, que atende os requisitos do art. 3º da Lei Complementar 123/2006.

**6.2** O Sistema Comprasnet verificará automaticamente, junto ao banco de dados da Receita Federal, a condição do porte das empresas, se microempresas - MEs e empresas de pequeno porte - EPPs, que será refletida no sistema após o encerramento da fase de lances.

**6.3** A falsidade de declaração prestada objetivando os benefícios da Lei Complementar nº 123, de 14 de dezembro de 2006 caracterizará o crime de que trata o art. 299 do Código Penal, sem prejuízo do enquadramento em outros crimes previstos na legislação penal e da sanção prevista neste edital.

## **7 - DA PROPOSTA DE PREÇO**

**7.1** Após a divulgação do edital no endereço eletrônico, o licitante deverá encaminhar proposta, exclusivamente por meio do sistema eletrônico, até a data e hora marcadas para abertura da sessão, quando, então, encerrar-se-á, automaticamente, a fase de recebimento das propostas;

**7.1.1** – A empresa deverá cotar o preço unitário dos itens.



**7.1.2.1** No caso de dúvida quanto a especificação do objeto na proposta apresentada no sistema, o pregoeiro poderá solicitar do licitante a remessa da proposta via sistema ou e-mail de forma a esclarecer a dúvida suscitada;

**7.2** É recomendável que os licitantes apresentem suas propostas com antecedência, não deixando para cadastrá-las no dia do certame. O sigilo das propostas é garantido pelo sistema comprasnet e apenas na data e horário previstos para a abertura, as propostas tornam-se publicamente conhecidas;

**7.3** Até a abertura da sessão, os licitantes poderão retirar ou substituir a proposta anteriormente apresentada.(art. 21, § 4º, do Decreto nº 5.450/2005);

**7.4** É vedado ao licitante apor na proposta qualquer elemento que possa identificá-lo, sob pena de desclassificação;

**7.5** A oferta deverá ser firme e precisa, sem alternativas de preços ou qualquer outra condição que induza o julgamento a ter mais de um resultado;

**7.6** Nos preços propostos deverão estar contidos todos os custos diretos e indiretos, tributos, materiais, encargos sociais, trabalhistas, seguros, lucro, frete e outros necessários ao cumprimento integral do objeto deste edital e seus anexos.

**7.7** As propostas terão validade de 60 (sessenta) dias, contados da data de abertura da sessão pública estabelecida no preâmbulo deste Edital.

## **8 DA DIVULGAÇÃO DA PROPOSTA DE PREÇO**

**8.1** No dia e hora indicados no preâmbulo deste edital, a sessão pública na Internet será aberta por comando do Pregoeiro (art. 22 do Decreto nº 5.450/2005);

**8.2** Aberta a sessão, o Pregoeiro verificará as propostas apresentadas, desclassificando aquela(s) que não estejam em conformidade com os requisitos estabelecidos neste edital (22 § 2º, do Decreto nº 5.450/2005);

**8.3** A desclassificação da proposta será fundamentada e registrada no sistema, com acompanhamento em tempo real por todos os participantes (art. 22, § 3º, do Decreto nº 5.450/2005);

**8.4** A partir da abertura da sessão pública *on line* até o encerramento da fase de lances, a comunicação entre o Pregoeiro e as licitantes somente poderá ocorrer via sistema eletrônico, mediante a utilização do campo próprio para a troca de mensagens (chat), vedado qualquer identificação da licitante, sob pena de desclassificação.



## 9 DA FORMULAÇÃO DOS LANCES

**9.1** Classificadas as propostas, o pregoeiro dará início à fase competitiva, quando então os licitantes poderão encaminhar lances exclusivamente por meio do sistema eletrônico, sendo o licitante imediatamente informado do seu recebimento e do valor consignado no registro (art.24, caput e § 1º, do Decreto nº 5.450/2005);

**9.2** O licitante que tiver sua proposta eletrônica desclassificada não poderá ofertar lances;

**9.3** Os licitantes poderão oferecer lances sucessivos, observados o horário fixado para abertura da sessão e as regras estabelecidas no edital (art. 24, § 2º do Decreto nº 5.450/2005);

**9.4** O licitante somente poderá oferecer lance inferior ao último por ele ofertado e registrado pelo sistema (art.24, §3º, do Decreto nº 5.450/2005);

**9.4.1** O sistema durante a etapa de lances registrará em ata, lance acima do menor lance ofertado, desde que este seja inferior ao último lance encaminhado pelo respectivo fornecedor;

**9.5** Não serão aceitos dois ou mais lances iguais, prevalecendo aquele que for recebido e registrado primeiro (art.24, §4º, do Decreto nº 5.450/2005);

**9.6** Durante o transcurso da sessão pública, os licitantes serão informados, em tempo real, do valor do menor lance registrado que tenha sido apresentado pelos demais licitantes, vedada a identificação do detentor do lance (art.24, §5º, do Decreto nº 5.450/2005);

**9.7** No caso de desconexão do pregoeiro, no decorrer da etapa de lances, se o sistema eletrônico permanecer acessível às licitantes, os lances continuarão sendo registrados, sem prejuízo dos atos realizados;

**9.7.1** Quando a desconexão persistir por tempo **superior a 10 (dez) minutos**, a sessão do pregão será suspensa e reiniciada somente após comunicação aos participantes, no endereço eletrônico utilizado para divulgação ([www.comprasnet.gov.br](http://www.comprasnet.gov.br));

**9.8** A etapa de lances da sessão pública será encerrada por decisão do pregoeiro, que definirá período entre um a sessenta minutos;

**9.8.1** O sistema eletrônico encaminhará aviso de fechamento iminente dos lances, observado o período definido pelo pregoeiro, após o que transcorrerá **período de tempo de até trinta minutos, aleatoriamente determinado**, findo o qual será



automaticamente encerrada a recepção de lances (art.24, §§ 6º e 7º do Decreto nº 5.450/2005);

**9.9** Encerrada a etapa de lances, a sessão pública poderá ser suspensa, a critério do pregoeiro, sendo justificado o motivo da suspensão no sistema;

**9.10** A sessão pública será reiniciada no sítio [www.comprasnet.gov.br](http://www.comprasnet.gov.br) em data e horário determinados pelo pregoeiro quando da sua suspensão, devendo os interessados estarem conectados a fim de acompanhar o desenrolar da sessão pública.

## **10 DO EXERCÍCIO AO DIREITO DE PREFERÊNCIA**

**10.1** Após o encerramento da fase de lances e apurado o menor preço, inicia-se as verificações do sistema eletrônico para os casos de empate;

**10.1.1** Havendo **empate** de propostas entre empresas de médio e grande porte e ME/EPP, o sistema passa a disponibilizar funcionalidade para identificar em coluna própria as ME/EPPs participantes, fazendo-se a comparação entre os valores da 1ª colocada, caso esta não seja ME/EPP e das demais ME/EPPS na ordem de classificação;

**10.1.1.1** Entende como empate, aquelas situações em que as propostas/lances finais registradas pelas microempresas ou empresas de pequeno porte sejam iguais ou até 5% superiores ao último lance (§ 2º, do art. 44 da Lei Complementar 123, de 14 de dezembro de 2006);

**10.1.2** Para proceder ao critério de desempate, o sistema automaticamente seleciona os itens com suas características, disponibilizando-os nas telas do pregoeiro e fornecedores, bem como encaminha mensagem convocando a ME/EPP que se encontrar na situação descrita no item anterior (empate) para fazer a sua última oferta no prazo de 5 minutos controlado pelo sistema, sob pena de preclusão (§ 3º, do art. 45 da Lei Complementar 123, de 14 de dezembro de 2006);

**10.1.2.1** A proposta que se enquadrar na situação de empate com a primeira colocada terá o direito de encaminhar uma última oferta, obrigatoriamente abaixo da primeira colocada no prazo estipulado no **subitem 10.1.2** e controlado pelo sistema;

**10.1.3** Caso a ME/EPP cuja proposta se enquadrar na situação de empate desista ou não se manifeste no prazo estabelecido no **subitem 10.1.2**, o sistema convocará as demais ME/EPPS participantes na mesma condição, na ordem de classificação, para o exercício do mesmo direito (art. 45, II da LC 123/2006);

**10.1.4** Havendo êxito no procedimento de desempate, o sistema disponibilizará a nova classificação dos fornecedores para fins de aceitação;



**10.1.5** Não havendo êxito ou não existindo empate prevalecerá a classificação inicial;

**10.1.6** No hipótese da equivalência de valores, nas propostas registradas entre duas ou mais ME/EPPS, que se encontre na situação descrita no **subitem 10.1.1.1**, o sistema fará um sorteio eletrônico entre as licitantes, definindo e convocando automaticamente a vencedora para o encaminhamento da oferta final de desempate ( art. 45, III da Lei Complementar nº 123/2006);

**10.1.7** Na ausência de funcionalidade do sistema, deverá o pregoeiro possibilitar às ME/EPPS com direito de preferência, oportunidade para que elas exerçam a prerrogativa mediante manifestação no chat.

## **11 DA NEGOCIAÇÃO**

**11.1** Após a realização do desempate das propostas e classificação final das licitantes, o pregoeiro poderá encaminhar, via sistema eletrônico, contraproposta diretamente à licitante que tenha apresentado lance mais vantajoso, para que seja obtida melhor proposta, observado o critério de julgamento, não se admitindo negociar condições diferentes daquelas previstas no edital (art.24, §8º, do Decreto nº 5.450/2005);

**11.2** Ocorrendo a situação a que se refere o item 12.6 o pregoeiro poderá negociar com o licitante para que seja obtido preço melhor.

## **12 DO JULGAMENTO DAS PROPOSTAS DE PREÇOS**

**12.1** Para julgamento será adotado o critério de menor preço, atendidas as exigências e especificações estipuladas no Edital e seus anexos;

**12.2** O pregoeiro examinará a proposta classificada em primeiro lugar quanto à compatibilidade do preço em relação ao estimado para contratação;

**12.3** Serão desclassificadas as propostas elaboradas em desacordo com os termos deste edital e seus anexos e aquelas com item com preço acima do valor estimado no Termo de Referência;

**12.4** O ônus da prova da exeqüibilidade dos preços apresentados caberá ao autor da proposta, no **prazo de 5 (cinco) dias úteis**, contados da data da notificação;

**12.5** Analisada a aceitabilidade dos preços obtidos, o pregoeiro divulgará o resultado de julgamento das Propostas de Preços, sagrando-se vencedora aquela que apresentar o menor preço do lote.

**12.6** Se a proposta ou o lance, de menor valor não for aceitável, ou se o licitante desatender às exigências habilitatórias, o pregoeiro examinará a proposta ou o lance subsequente, verificando a sua aceitabilidade e procedendo à sua habilitação, na





**PODER JUDICIÁRIO  
JUSTIÇA DO TRABALHO  
TRIBUNAL REGIONAL DO TRABALHO DA 16ª REGIÃO  
SECRETARIA DE ADMINISTRAÇÃO  
SEÇÃO DE COMPRAS**

ordem de classificação, e assim sucessivamente, até a apuração de uma proposta ou lance que atenda ao edital e seus Anexos;

**12.7** Constatado o atendimento às exigências fixadas no edital e anexos, o licitante será declarado vencedor.

**12.8** Todos os valores, preços e custos da proposta terão como expressão monetária a moeda corrente nacional (art.5º, Lei n.º 8.666/93). Serão desclassificadas as propostas que não atenderem a essa determinação legal.

**12.9** É vedada qualquer indexação de preços por índices gerais ou que reflitam variações dos preços.

### **13 DA DOCUMENTAÇÃO DE HABILITAÇÃO**

**13.1** É permitida a comprovação da **habilitação jurídica e regularidade fiscal**, na forma e condições estabelecidas neste Edital, por meio de cadastramento no SICAF (Sistema de Cadastro Unificado de Fornecedores), nos termos do Decreto nº 3.722, de 09/01/2001, do Decreto nº 4.485, de 25/11/2002, e da IN MARE nº 05, de 21/07/1995 e suas alterações, assegurada à cadastrada o direito de apresentar a documentação atualizada e regularizada na própria sessão do Pregão, nos termos constantes neste subitem.

**13.2** A etapa de habilitação compreenderá a verificação e análise dos “Documentos de Habilitação” da licitante classificada em primeiro lugar, relativamente ao atendimento das exigências constantes do presente Edital e para as licitantes inscritas no SICAF e que optaram por utilizar esse Sistema, a verificação será feita por meio de consulta “on-line” da regularidade quanto ao cadastramento no SICAF, assegurada à cadastrada o direito de apresentar a documentação atualizada na própria sessão do Pregão, cujo resultado será informado às interessadas. Será verificado ainda a Regularidade da empresa com débito Trabalhista no site do TST (CNDT).

**13.2.1** A convocação para apresentação da **documentação atualizada** será feita através do **sistema**, devendo a empresa encaminhar o documento por meio do link “Anexar” ou pelo e-mail [cpl@trt16.jus.br](mailto:cpl@trt16.jus.br), quando convocado pelo pregoeiro, através do chat, no prazo de até 2 (duas) horas, sob pena de inabilitação. Os documentos deverão estar “scaneados” antecipadamente;

**13.3** Ainda para efeito de habilitação, a licitante deverá declarar, em campo próprio do sistema eletrônico no sítio do comprasnet, que a empresa não emprega menores de 18 (dezoito) anos em trabalho noturno, perigoso e insalubre, assim como não utiliza trabalho de menores de 16 (desesseis) anos, salvo na condição de aprendiz, a partir dos quatorze anos, conforme exigência contida no inciso V, Art. 27, da Lei 8.666/93.



**PODER JUDICIÁRIO**  
**JUSTIÇA DO TRABALHO**  
**TRIBUNAL REGIONAL DO TRABALHO DA 16ª REGIÃO**  
**SECRETARIA DE ADMINISTRAÇÃO**  
**SEÇÃO DE COMPRAS**

**13.4** Quaisquer documentos necessários à participação no presente certame licitatório, apresentados em língua estrangeira, deverão ser autenticados pelos respectivos consulados, mediante reconhecimento da assinatura do tabelião ou notário do país de origem, que tiver reconhecido a assinatura do emitente de tais documentos, além de serem traduzidos para o idioma oficial do Brasil por tradutor juramentado;

**13.5** O (s) licitante (s) vencedor (as) que optarem por não utilizar o SICAF para fins de verificação de seu cadastramento, ou havendo irregularidade ou documento vencido, deverá encaminhar quando solicitado pelo pregoeiro através do chat, por meio do link “Anexar”, pelo sistema comprasnet , os documentos abaixo:

### **13.6 HABILITAÇÃO JURÍDICA**

**13.6.1** Registro Comercial, no caso de empresa individual.

**13.6.2** Ato constitutivo, estatuto social ou contrato social em vigor, devidamente registrado, em se tratando de sociedades comerciais, e, no caso de sociedades por ações, acompanhado de documentos de eleição de seus administradores. Os documentos em apreço deverão estar acompanhados de todas as alterações ou da consolidação respectiva;

**13.6.3** Inscrição do ato constitutivo, no caso de sociedades civis, acompanhada de prova da diretoria em exercício;

**13.6.4** Decreto de autorização, em se tratando de empresa ou sociedade estrangeira em funcionamento no País, e ato de registro ou autorização para funcionamento expedido pelo órgão competente, quando a atividade assim o exigir;

### **13.7 REGULARIDADE FISCAL E TRABALHISTA**

**13.7.1** Prova de inscrição no Cadastro Nacional de Pessoa Jurídica (CNPJ);

**13.7.2** Prova de regularidade com a Fazenda Nacional (certidão conjunta, emitida pela Secretaria da Receita Federal do Brasil e Procuradoria-Geral da Fazenda Nacional, quanto aos tributos federais, abrangidas inclusive as contribuições sociais e à Dívida Ativa da União, por elas administrados, de acordo com a Portaria MF 358, de 05 de setembro de 2014);

**13.7.3** Prova de Regularidade relativa ao Fundo de Garantia por Tempo de Serviço (FGTS), mediante a apresentação de Certificado de Regularidade do FGTS emitida pela Caixa Econômica Federal;

**13.7-I** - Havendo restrição na **regularidade fiscal**, das microempresas e empresas de pequeno porte com direito ao favorecimento estebelecido na LC 123/2006, ser-



**PODER JUDICIÁRIO  
JUSTIÇA DO TRABALHO  
TRIBUNAL REGIONAL DO TRABALHO DA 16ª REGIÃO  
SECRETARIA DE ADMINISTRAÇÃO  
SEÇÃO DE COMPRAS**

lhe-á concedido o prazo adicional de 05 (cinco) dias úteis, prorrogáveis por igual período, a requerimento do interessado dentro do prazo estabelecido e a critério da administração, para a regularização da documentação, contados da decisão do pregoeiro que declarar a empresa vencedora do certame (art. 43, § 1º, da LC 123/2006, alterada pela LC 147/2014);

**13.7.II** A não-regularização da documentação, no prazo previsto no subitem **13.7.4**, implicará na decadência do direito à contratação, sem prejuízo das sanções previstas neste edital, sendo facultado à Administração convocar os licitantes remanescentes, na ordem de classificação, para a assinatura da ata, ou revogar a licitação (**art. 43, § 2º, da LC 123/2006**);

**13.7.6** Prova de inexistência de Débitos Trabalhista, mediante a consulta da certidão negativa no sítio do TST, nos termos do inc. V do art. 29 da Lei 8.666/93, com nova redação instituída pela Lei nº 12.440/11 (disponível no *site* do TST – <http://www.tst.jus.br/certidao> ).

**13.8** Não serão aceitos protocolos de entrega ou solicitação de documentos em substituição aos requeridos neste Edital e seus anexos;

**13.9** Os documentos para habilitação poderão ser apresentados em original, por qualquer processo de cópia devidamente autenticada por tabelião de notas, ou publicação em Órgão de Imprensa Oficial;

**13.10** Se a documentação de habilitação não estiver completa e correta ou contrariar qualquer dispositivo deste Edital e seus Anexos, o Pregoeiro considerará o licitante inabilitado;

**13.11** Quando houver documentos que não sejam expedidos pela própria empresa e o órgão emissor não declare a validade do documento, este terá validade de 90 (noventa) dias, contados da data de emissão;

**13.12** A não apresentação de documentos ou não cumprimento de quaisquer das exigências deste item importará em imediata inabilitação do Licitante;

**13.13** Para fins de habilitação, constitui meio legal de prova, a verificação pelo TRT nos sítios oficiais de órgãos e entidades emissores de certidões (art.25, § 4º do Decreto nº 5.450/2005);

**13.14** Constatado o atendimento das exigências previstas no Edital, a licitante será declarada vencedora;

**13.15** Na hipótese de a licitante mais bem classificada não ser beneficiária do direito de preferência e desatender às exigências habilitatórias, será declarada inabilitada. Cabendo ao Pregoeiro examinar a oferta subsequente, verificando a sua aceitabilidade e procedendo à habilitação da licitante, na ordem de classificação, e



**PODER JUDICIÁRIO**  
**JUSTIÇA DO TRABALHO**  
**TRIBUNAL REGIONAL DO TRABALHO DA 16ª REGIÃO**  
SECRETARIA DE ADMINISTRAÇÃO  
SEÇÃO DE COMPRAS

assim sucessivamente, até a apuração de uma proposta que atenda ao Edital, sendo a respectiva licitante declarada vencedora e a ela adjudicado o objeto do certame;

**13.16** A indicação do lance vencedor, a classificação dos lances apresentados e demais informações relativas à sessão pública do Pregão Eletrônico constarão de ata divulgada no sistema eletrônico;

**13.17** Ao final da sessão, na hipótese de inexistência de recursos, será feita, pelo Pregoeiro, a adjudicação do objeto da licitação à licitante declarada vencedora, com posterior encaminhamento dos autos para homologação do certame e decisão quanto à contratação; na hipótese de existência de recursos, os autos serão encaminhados ao Diretor Geral deste TRT para julgamento e, em caso de improvimento, adjudicação do objeto da licitação à licitante vencedora, homologação do certame e decisão quanto à contratação;

**13.18** No julgamento da habilitação e das propostas, o pregoeiro poderá sanar erros ou falhas que não alterem a substância das propostas, dos documentos e sua validade jurídica, mediante despacho fundamentado, registrado em ata e acessível a todos, atribuindo-lhes validade e eficácia para fins de habilitação e classificação (art.26, § 3º do Decreto nº 5.450/2005);

## **14 DA IMPUGNAÇÃO AO EDITAL**

**14.1** Até **02 (dois) dias úteis** antes da data fixada para abertura da sessão pública, qualquer pessoa poderá **impugnar** o ato convocatório do pregão;

**13.2** Caberá ao Pregoeiro decidir sobre a impugnação no prazo de 24 (vinte e quatro) horas;

**14.2.1** As respostas às impugnações e aos esclarecimentos serão disponibilizados no sítio [www.comprasnet.gov.br](http://www.comprasnet.gov.br). no link: acesso livre > pregões > agendados ou no menu principal, no link: visualizar impugnações > esclarecimentos > aviso;

**14.3** Até **03 (três) dias úteis** anteriores à data fixada para abertura da sessão pública o interessado poderá solicitar **esclarecimentos** sobre ato convocatório do Pregão, **exclusivamente no endereço** [cpl@trt16.jus.br](mailto:cpl@trt16.jus.br).

**14.4** Acolhida a impugnação contra o ato convocatório, será designada nova data para a realização do certame;

## **15 DOS RECURSOS ADMINISTRATIVOS**

**15.1** Declarado o vencedor, qualquer licitante poderá, durante a sessão pública, de forma **imediata e motivada**, em campo próprio do sistema, manifestar sua intenção de recorrer, quando lhe será concedido o prazo de três dias para apresentar as razões de recurso, ficando os demais licitantes, desde logo, intimados para,



**PODER JUDICIÁRIO**  
**JUSTIÇA DO TRABALHO**  
**TRIBUNAL REGIONAL DO TRABALHO DA 16ª REGIÃO**  
**SECRETARIA DE ADMINISTRAÇÃO**  
**SEÇÃO DE COMPRAS**

querendo, apresentarem contra-razões em igual prazo, que começará a contar do término do prazo do recorrente, sendo-lhes assegurada vista imediata dos elementos indispensáveis à defesa dos seus interesses (art.26 do Decreto nº 5.450/2005);

**15.2** A falta de manifestação **imediate e motivada** do licitante quanto à intenção de recorrer, nos termos do subitem imediatamente anterior, importará na decadência desse direito, ficando o pregoeiro autorizado a adjudicar o objeto ao licitante declarado vencedor (art.26, §1º, do Decreto nº 5.450/2005);

**15.2.1 Intenção motivada** de recorrer é aquela que identifica, objetivamente, os fatos e o direito que a licitante pretende que sejam revistos pela autoridade superior àquela que proferiu a decisão;

**15.3** O Pregoeiro fará juízo de admissibilidade do recurso, aceitando ou rejeitando a intenção de recurso do licitante;

**15.4** Os registros das razões do recurso e das contra-razões serão realizados em campos específicos no próprio sistema;

**15.5** O sistema encaminhará automaticamente e-mail para os demais licitantes quando do registro das razões do recurso;

**15.6** O acolhimento do recurso importará na invalidação apenas dos atos insuscetíveis de aproveitamento (art.26, §2º, do Decreto nº 5.450/2005);

**15.7** Caso o pregoeiro não reconsidere sua decisão, submeterá o recurso, devidamente informado, à consideração da autoridade competente que proferirá decisão definitiva antes da homologação do procedimento;

**15.8** As decisões do Pregoeiro e autoridade competente serão registrados em campo específico do sistema;

**15.9** Julgado os recursos, o Diretor-Geral do TRT fará a adjudicação do objeto licitado à licitante declarada vencedora, homologará a licitação e decidirá quanto a contratação.

## **16 DA ADJUDICAÇÃO E DA HOMOLOGAÇÃO**

**16.1** Adjudicação será feita pelo pregoeiro sem que tenha havido recurso, caso contrário, pelo Diretor Geral deste TRT;

**16.2** A contratação resultante do objeto deste Edital reger-se-á ainda pelas normas fixadas pelo Código de Defesa do Consumidor, Lei nº 8.078, de 11.09.90.

## **17 DO REGISTRO DE PREÇOS**



**PODER JUDICIÁRIO**  
**JUSTIÇA DO TRABALHO**  
**TRIBUNAL REGIONAL DO TRABALHO DA 16ª REGIÃO**  
**SECRETARIA DE ADMINISTRAÇÃO**  
**SEÇÃO DE COMPRAS**

**17.1** O Tribunal Regional do Trabalho da 16ª Região é o órgão gerenciador responsável pela condução do conjunto de procedimentos para registro de preços e gerenciamento da Ata de Registro de Preços dele decorrente;

**17.2** São órgãos participantes os órgãos ou entidades da administração pública federal que participam dos procedimentos iniciais do Sistema de Registro de Preços e integram a Ata de Registro de Preços.

**17.3** Poderá utilizar-se da Ata de Registro de Preços qualquer órgão ou entidade da Administração que não tenha participado do certame licitatório, mediante anuência deste Tribunal – Órgão Gerenciador.

**17.3.1** Os órgãos e entidades que não participaram do registro de preços, quando desejarem fazer uso da Ata de Registro de Preços, deverão consultar o TRT para manifestação sobre a possibilidade de adesão.

**17.3.2** As aquisições ou contratações adicionais decorrentes da **adesão** à Ata de Registro de Preços não poderão exceder, por órgão ou entidade, a cem por cento dos quantitativos dos previsto no Termo de Referência e registrados na Ata de Registro de Preços para o órgão gerenciador e órgãos participantes.

**17.3.2.1** O quantitativo decorrente das adesões à Ata de Registro de Preços não poderá exceder, na totalidade, **ao quántuplo** do quantitativo de cada item registrado na Ata de Registro de Preços para o órgão gerenciador e órgãos participantes, independentemente do número de órgãos não participantes que aderirem.

**17.4** Após a autorização do órgão gerenciador, o órgão não participante deverá efetivar a aquisição ou contratação solicitada em até noventa dias, observado o prazo de vigência da Ata.

**17.5** Caberá ao **fornecedor registrado**, observadas as condições nela estabelecidas, optar pela aceitação ou não do fornecimento decorrente de adesão, desde que não prejudique as obrigações presentes e futuras decorrentes da Ata, assumidas com o órgão gerenciador e órgãos participantes.

**17.6** Homologado o resultado deste **Pregão**, as **licitantes** classificadas, observado o disposto no art. 11 do Decreto 7.892/2013, serão convocadas para assinar a Ata de Registro de Preços, no prazo de até 5 (cinco) dias úteis, contado da data do recebimento do documento oficial de convocação.

**17.6.1** O prazo para assinatura da Ata de Registro de Preços poderá ser prorrogado por igual período e por uma única vez mediante justificativa devidamente aceita pela Administração;

**17.6.2** A Ata de Registro de Preços deverá ser assinada pelo Representante legal da licitante;



PODER JUDICIÁRIO  
JUSTIÇA DO TRABALHO  
TRIBUNAL REGIONAL DO TRABALHO DA 16ª REGIÃO  
SECRETARIA DE ADMINISTRAÇÃO  
SEÇÃO DE COMPRAS

**17.6.3** É facultado ao Tribunal, convocar as **licitantes remanescentes**, na ordem de classificação e nas mesmas condições propostas pela primeira classificada, para integrarem o cadastro de reserva.

**17.6.4** É facultado ao Tribunal, quando a convocada não assinar a Ata de Registro de Preços no prazo e condições estabelecidos, convocar as **licitantes remanescentes**, na ordem de classificação, para fazê-lo em igual prazo e nas mesmas condições propostas pela primeira classificada.

**17.7** Publicada na Imprensa Oficial, a Ata de Registro de Preços implicará compromisso de fornecimento nas condições estabelecidas, conforme disposto no artigo 14 do Decreto n.º 7.892/2013.

**17.8** A existência de preços registrados não obriga a Administração a contratar, facultando-se a realização de licitação específica para a aquisição pretendida, assegurada preferência ao **fornecedor registrado** em igualdade de condições.

**17.9** O prazo de validade da Ata de Registro de Preços é de 12 (doze) meses, incluídas eventuais prorrogações, contado da data da sua publicação no Diário Oficial da União, excluído o dia do começo e incluído o do vencimento.

**17.10** Durante a vigência da Ata, os preços registrados serão fixos e irrevogáveis, exceto nas hipóteses decorrentes e devidamente comprovadas das situações previstas na alínea "d" do inciso II do art. 65 da Lei nº 8.666/1993 ou no artigo 17 do Decreto n.º 7.7.892/2013.

**7.10.1** Na hipótese acima a Administração, se julgar conveniente, poderá optar por cancelar a Ata e iniciar novo processo licitatório.

**17.11** A Administração deverá realizar periodicamente pesquisa de mercado para comprovação da vantajosidade dos preços registrados;

**17.12** Quando o preço registrado tornar-se superior ao preço praticado no mercado por motivo superveniente, o órgão gerenciador convocará os **fornecedores** para negociarem a redução dos preços aos valores praticados pelo mercado.

**17.12.1** Os fornecedores que não aceitarem reduzir seus preços aos valores praticados pelo mercado serão liberados do compromisso assumido, sem aplicação de penalidade.

**17.12.2** A ordem de classificação dos **fornecedores** que aceitarem reduzir seus preços aos valores de mercado observará a classificação original.

**17.13** O **fornecedor** poderá ter seu registro de preço cancelado na Ata, por intermédio de processo administrativo específico, assegurado o contraditório e a ampla defesa.



**17.14** O cancelamento do registro ocorrerá, a pedido, quando:

**17.14.1** o **fornecedor** comprovar estar impossibilitado de cumprir as exigências da Ata, por ocorrência de fato superveniente, decorrente de caso fortuito ou força maior;  
**17.14.2** O **fornecedor** não puder cumprir o compromisso, em função de o preço de mercado tornar-se superior aos preços registrados, desde que devidamente comprovado e a comunicação ocorra antes do pedido de fornecimento.

**17.15** O cancelamento do registro ocorrerá, por iniciativa do TRT, quando:

**17.15.1** o fornecedor não aceitar reduzir o seu preço registrado, na hipótese de este se tornar superior aos praticados no mercado;  
**17.15.2** o fornecedor deixar de cumprir qualquer condição de habilitação exigida no processo licitatório;  
**17.15.3** houver razões de interesse público, devidamente comprovados e justificadas;  
**17.15.4** não forem cumpridas as obrigações decorrentes da Ata de Registro de Preços;  
**17.15.5** o fornecedor não comparecer ou se recusar a assinar, no prazo estabelecido, o termo contratual decorrente da Ata de Registro de Preços.  
**17.15.6** não retirar a nota de empenho ou instrumento equivalente no prazo estabelecido pela Administração, sem justificativa aceitável;  
**17.15.7** sofrer sanção prevista nos incisos III ou IV do caput do art. 87 da Lei nº 8.666, de 1993, ou no art. 7º da Lei nº 10.520, de 2002.

**17.16** Em qualquer das hipóteses anteriores, concluído o processo, o TRT fará o devido apostilamento na Ata de Registro de Preços e informará aos **fornecedores registrados** a nova ordem de classificação.

**17.17** A Ata de Registro de Preços, decorrente desta licitação, será cancelada, automaticamente, por decurso do prazo de sua vigência.

**17.18** Os pedidos a serem adquiridos pelo TRT serão realizados ao longo da vigência da ata de registro de preços. A cada solicitação, será emitida uma Nota de Empenho, onde estarão detalhados o objeto e quantidades para entrega;

**17.19** A partir do recebimento da Nota de Empenho iniciar-se-á o prazo para entrega do objeto;

## **18 DAS SANÇÕES ADMINISTRATIVAS**

**18.1.** Fica impedida de licitar e de contratar com a União e será descredenciada no SICAF pelo prazo de até 05 (cinco) anos, sem prejuízo das multas previstas neste Termo de Referência, garantida a ampla defesa a Contratada que:

- I. Deixar de entregar ou apresentar documentação falsa;
- II. Ensejar o retardamento da execução do objeto do Termo de Referência;
- III. Não manter a proposta injustificadamente;





**PODER JUDICIÁRIO**  
**JUSTIÇA DO TRABALHO**  
**TRIBUNAL REGIONAL DO TRABALHO DA 16ª REGIÃO**  
**SECRETARIA DE ADMINISTRAÇÃO**  
**SEÇÃO DE COMPRAS**

- IV – Falhar ou fraudar na execução do contrato;
- V. Comportar-se de modo inidôneo;
- VI. Fizer declaração falsa;
- VII. Cometer fraude fiscal.

**18.2.** Pelos motivos que se seguem, principalmente, a Contratada estará sujeita às penalidades do subitem anterior nos casos de:

- I. Pela recusa injustificada em assinar a Ata de Registro de Preços no prazo estipulado;
- II. Apresentação de situação irregular no ato do recebimento da Nota de Empenho;
- III. Pela recusa injustificada em receber a Nota de Empenho;
- IV. Pelo não entrega do objeto, caracterizando-se a falta se a entrega não se efetivar dentro dos prazos estabelecidos no Termo de Referência.

**18.3.** Pela inexecução total ou parcial das condições pactuadas, a Administração poderá, garantida a prévia defesa, aplicar à Contratada as seguintes sanções:

- I. Advertência;
- II. Multa de até 5% (cinco por cento) sobre o valor global da Nota de Empenho;
- III. Suspensão temporária do direito de participar de licitação e impedimento de contratar com este Tribunal, pelo prazo de até 2 (dois) anos;
- IV. Declaração de inidoneidade para licitar ou contratar com a Administração Pública enquanto perdurarem os motivos determinantes da punição ou até que seja promovida a reabilitação, perante a própria autoridade que aplicou a penalidade, que será concedida sempre que o contratado ressarcir a Administração pelos prejuízos resultantes e após decorrido o prazo da sanção aplicada com base no subitem anterior.

**18.3.1.** A sanção de multa poderá ser aplicada conjuntamente com as de advertência, suspensão temporária para licitar e contratar com a Administração deste Tribunal, declaração de inidoneidade para licitar e contratar com a Administração Pública.

**18.3.2.** O valor da multa será descontado do pagamento devido à Contratada ou cobrado diretamente da empresa, amigável ou judicialmente, e poderão ser aplicadas cumulativamente com as demais sanções previstas neste tópico.

**18.3.3** Eventual pedido de prorrogação deverá ser encaminhado para o seguinte endereço: Setor de contratos e Convênios, Tribunal Regional do Trabalho da 16ª Região situado na Avenida Senador Vitorino Freire, 2001, Areinha, 3º Andar, Sala da Secretaria Administrativa, São Luís, CEP 65.030-015, fones: (098) 2109-9386, e-mail: [contratos@trt16.jus.br](mailto:contratos@trt16.jus.br).

**18.3.4** Serão considerados injustificados os atrasos não comunicados tempestivamente ou indevidamente fundamentados, e a aceitação da justificativa ficará a critério do Contratante.



**PODER JUDICIÁRIO**  
**JUSTIÇA DO TRABALHO**  
**TRIBUNAL REGIONAL DO TRABALHO DA 16ª REGIÃO**  
**SECRETARIA DE ADMINISTRAÇÃO**  
**SEÇÃO DE COMPRAS**

**18.3.5.** Os prazos de adimplemento das obrigações contratadas admitem prorrogação nos casos e condições especificados no § 1º do art. 57 da Lei 8.666/93, em caráter excepcional, sem efeito suspensivo, devendo a solicitação ser encaminhada por escrito, com antecedência mínima de 1 (um) dia do seu vencimento, anexando-se documento comprobatório do alegado pela Contratada.

**18.3.6.** Inexistindo pagamento a ser efetuado, o Contratante oficiará a Contratada para que esta recolha aos cofres da União, no **prazo máximo de 05 (cinco) dias úteis** da data do recebimento da correspondência, o valor correspondente à multa aplicada, devendo apresentar ao Contratante cópia autenticada do respectivo comprovante. Caso o recolhimento não seja efetuado, o valor correspondente à multa aplicada será cobrado judicialmente.

**18.3.7.** Cabe ao órgão **gerenciador ou participante** aplicar, garantida a ampla defesa e o contraditório, as penalidades decorrentes do descumprimento do pactuado na ata de registro de preços ou do descumprimento das obrigações contratuais, em relação às suas próprias contratações, cabendo ao órgão participante informar as ocorrências ao órgão gerenciador.

**18.3.8.** Ao órgão não participante compete a aplicação, observada a ampla defesa e o contraditório, de eventuais penalidades decorrentes do descumprimento de cláusulas contratuais, em relação às suas próprias contratações, informando as ocorrências ao órgão gerenciador.

**18.3.9** No caso de atraso no cumprimento do prazo de assinatura da ata de registro de preços ou assinatura do contrato, assinalados no **item 13.3** do Termo de Referência, será aplicada multa de 0,5% (cinco décimos por cento) ao dia sobre o valor total adjudicado, até o limite de 15% (quinze por cento).

## **19 DA ENTREGA E RECEBIMENTO DO OBJETO**

**19.1** A (s) adjudicatária (s) deverá (ão) fazer a entrega do material, objeto da presente licitação, conforme os prazos e condições estabelecidas no Termo de Referência (Anexo I deste Edital).

## **20 DO PAGAMENTO**

**20.1** O pagamento será efetuado conforme regras estabelecidas no **item 11** do Termo de Referência (Anexo I deste Edital);

**20.2** O pagamento da fatura somente será efetuado se a CONTRATADA comprovar regularidade fiscal com as contribuições previdenciárias (INSS), Tributos e Contribuições Federais e Dívida Ativa da União, CNDT e FGTS(CRF), que será feita por consulta no SICAF ou nos sites oficiais da Secretaria da Receita Federal do Brasil, TST e da Caixa Econômica Federal.



## **21 DAS DISPOSIÇÕES GERAIS**

**21.1** Após a declaração da(s) vencedora(s) da licitação, não havendo manifestação das licitantes quanto à intenção de interposição de recurso, o procedimento licitatório será submetido ao Diretor-Geral, para homologação;

**21.2** A critério do Tribunal Regional do Trabalho da 16ª Região a presente licitação poderá ser;

**21.2.1** Revogada, a juízo da Administração, se for considerada inoportuna ou inconveniente ao interesse público, decorrente de fato superveniente, devidamente comprovado, pertinente e suficiente para justificar tal conduta;

**21.2.2** Anulada, se houver ilegalidade, de ofício ou por provocação de terceiros, mediante parecer escrito e devidamente fundamentado;

**21.3** É facultado ao Pregoeiro ou à autoridade superior, em qualquer fase desta licitação, promover diligências para esclarecer ou complementar a instrução de assunto relacionado ao presente procedimento licitatório;

**21.4** As decisões do Pregoeiro somente serão consideradas definitivas após homologação pela autoridade competente do Tribunal Regional do Trabalho da 16ª Região;

**21.5** Os casos omissos serão resolvidos pelo Pregoeiro, que decidirá com base na legislação em vigor;

**21.6** As normas disciplinadoras da licitação serão sempre interpretadas em favor da ampliação da disputa entre os interessados, desde que não comprometam o interesse da Administração, o princípio da isonomia, a finalidade e a segurança da contratação (art.5º, § único, do Decreto nº 5.450/2005);

**21.7** Fica entendido que o presente Edital, seus anexos e toda documentação da licitação são complementares entre si, de modo que quaisquer detalhes que se mencionem em um documento e se omitam em outro, serão considerados especificados e válidos;

**21.8** Em caso de divergência entre o (s) anexo (s) e o Edital, prevalecerá a redação deste último;

**21.9** Outras informações sobre a presente licitação e quaisquer dados necessários à complementação das especificações poderão ser obtidos junto ao Pregoeiro, na Seção de Licitações do Tribunal Regional do Trabalho da 16ª Região – Avenida Senador Vitorino Freire, 2001, 3º Andar - Bairro Areinha, Cep: 65010-650, São Luís-MA, telefones (98) 2109-9378 ou 2109-9421, nos dias úteis, no horário das 8 às 17 h ou via e-mail através do endereço eletrônico [cpl@trt16.jus.br](mailto:cpl@trt16.jus.br);



**PODER JUDICIÁRIO  
JUSTIÇA DO TRABALHO  
TRIBUNAL REGIONAL DO TRABALHO DA 16ª REGIÃO  
SECRETARIA DE ADMINISTRAÇÃO  
SEÇÃO DE COMPRAS**

**21.10** Os proponentes assumem todos os custos de preparação e apresentação de suas propostas e o TRT não será, em nenhum caso, responsável por esses custos, independentemente da condução ou do resultado do processo licitatório;

**21.11** Os proponentes são responsáveis pela fidelidade e legitimidade das informações e dos documentos apresentados em qualquer fase da licitação;

**21.12** Após apresentação da proposta, não caberá desistência, salvo por motivo justo decorrente de fato superveniente e aceito pelo Pregoeiro;

**21.13** Na contagem dos prazos estabelecidos neste Edital e seus Anexos, excluir-se-á o dia do início e incluir-se-á o do vencimento. Só se iniciam e vencem os prazos em dias de expediente no Tribunal Regional do Trabalho da 16ª Região;

**21.14 Na hipótese de haver diferença na especificação, entre a registrada no sistema comprasnet e no edital, prevalecerá a do edital;**

**21.15** A adjudicatária deverá avisar por escrito e de imediato qualquer alteração em seu endereço ou telefone, sob pena da aplicação das sanções previstas neste edital, garantida a prévia defesa.

**21.16** Dúvidas no encaminhamento da proposta eletrônica poderão ser dirimidas em consulta ao manual disponibilizado para os fornecedores no link: [publicações > manuais > pregões > pregão eletrônico – fornecedor](#); ou pelo telefone 0800.782323 ou e-mail: [comprasnet@planejamento.gov.br](mailto:comprasnet@planejamento.gov.br);

**21.17** O presente edital estará disponibilizado no sítio, [www.trt16.jus.br](http://www.trt16.jus.br), do Tribunal Regional do Regional do Trabalho da 16ª Região e no [www.comprasnet.gov.br](http://www.comprasnet.gov.br).

São Luís, 22 de outubro de 2015.

Raimundo Nonato Monteiro Filho  
Pregoeiro Oficial

Maria Lídia Borges de Sousa  
Equipe de Apoio

Gisele Fernandes Azevedo Cutrim  
Equipe de Apoio

## **ANEXO I**

### **TERMO DE REFERÊNCIA**



**PODER JUDICIÁRIO  
JUSTIÇA DO TRABALHO  
TRIBUNAL REGIONAL DO TRABALHO DA 16ª REGIÃO  
SECRETARIA DE ADMINISTRAÇÃO  
SEÇÃO DE COMPRAS**

## **1. OBJETO**

1.1 Trata-se de registro de preços para eventuais e futuras aquisições de vestuário institucional, de uso obrigatório, para Magistrados e servidores, de acordo com as quantidades e especificações constantes do **item 4** deste Termo de Referência.

1.2 O objeto será adjudicado à licitante que apresentar o **menor preço por item**. Em atendimento à norma legal que rege os registros de preços, deverá ser elaborada lista de reserva dos licitantes melhores classificados.

## **2. JUSTIFICATIVA**

2.1 Considerando a necessidade de identificação visual imediata do tipo de serviço de responsabilidade do usuário, no cumprimento de suas atividades funcionais, por trabalharem em contato direto com o público interno e externo;

2.2 Considerando a necessidade de admissão de novos magistrados para provimento de cargos de Juiz Substituto do Tribunal Regional do Trabalho da 16ª Região, em face à realização do VIII Concurso Público;

2.3 Considerando ainda a necessidade de renovação das vestimentas ora em uso, em razão do desgaste natural causado pelo tempo de utilização;

2.4 A aquisição de uniforme padronizado objetiva dotar os Magistrados e servidores de vestimenta de uso exclusivo em serviço, apropriados para o desenvolvimento das atividades institucionais;

2.5 Justifica-se a adoção da modalidade Pregão na forma Eletrônica para a licitação, eis que o objeto a ser licitado caracteriza como bens e/ou serviços comuns, assim entendidos aqueles cujos padrões de desempenho e qualidade possam ser objetivamente definidos com clareza e precisão no presente Termo, por meio de especificações usuais praticadas no mercado.

2.5 A opção pelo Sistema de Registro de Preços justifica-se como meio proativo e para que a aquisição seja realizada de forma fracionada, de acordo com a necessidade da administração e tendo em vista ainda a possibilidade de aumento no número de usuários das vestimentas.

## **3. FUNDAMENTAÇÃO LEGAL**

3.1 A solicitação encontra amparo legal na Lei nº 8.666/93, no Decreto nº 3.555/00, na Lei nº 10.520/02, no Decreto nº 5.450/05 e no Decreto nº 7.892/13.

3.2 A escolha pelo **Sistema de Registro de Preços** baseia-se no artigo 3º, inciso IV, do Decreto nº 7.892, de 23 de janeiro de 2013: "*IV - quando pela natureza do objeto, não for possível definir previamente o quantitativo a ser demandado pela Administração.*"

## **4. ESPECIFICAÇÃO DO OBJETO E ORÇAMENTO ESTIMATIVO**

ITEM	ESPECIFICAÇÃO	QTDE	VALOR UNITÁRIO
------	---------------	------	----------------



PODER JUDICIÁRIO  
JUSTIÇA DO TRABALHO  
TRIBUNAL REGIONAL DO TRABALHO DA 16ª REGIÃO  
SECRETARIA DE ADMINISTRAÇÃO  
SEÇÃO DE COMPRAS

		ESTIMADA	ESTIMADO (R\$)
1	<b>Toga de gala (unidade) para uso dos Desembargadores do TRT:</b> Confeccionada em tecido leve de microfibra de seda, cor preta, frente dupla, com abertura em toda a extensão da frente, abotoada com botões pretos em casas horizontais, com pregas verticais, gola do tipo "padre", com mangas amplas e com sobre manga dupla franzida, com torças e pingentes na cor branca. Com falso cinto do mesmo tecido, pregueado, preso apenas na parte da frente, com fivela cromada. Detalhes no punho e na gola em renda branca, removíveis, pregados com colchetes de pressão. Costas com pregas costuradas até a altura da cintura. Com o nome do usuário bordado na parte interna do decote. <b>Modelo conforme Anexo B.</b>	10	655,00
2	<b>Toga de uso diário (unidade) para uso dos Desembargadores do TRT:</b> Confeccionada em tecido leve de microfibra de seda, na cor preta, frente dupla, aberta em toda a extensão da frente, fechada por zíper, com decote em "V", costa com sobrecapa até a altura da cintura, mangas amplas, duplas e franzidas, com torçal e pingentes na cor branca. Com o nome do usuário bordado na parte interna do decote. <b>Modelo conforme Anexo C.</b>	10	790,00
3	<b>Toga de uso diário (unidade) para Juízes de primeiro grau:</b> Confeccionada em tecido leve de microfibra, na cor preta, pala dupla na frente, acompanhando o decote em "V", com torçal e pingentes na cor branca, fechamento frontal com zíper, mangas longas. <b>Modelo conforme Anexo D.</b>	30	455,00
4	<b>Beca de Secretário (a) do Pleno (unidade):</b> em cetim saliba duchese ou similar, na cor preta, pala, decote quadrado, mangas longas com pesponto na barra, fechamento sobre posto frontal com 4 botões pretos e casas na horizontal, pesponto na barra da veste. <b>Modelo conforme Anexo E.</b>	5	449,80
5	<b>Capa tipo pelerine (unidade):</b> pelerine em tecido leve de microfibra ou similar, na cor preta, formato godê, comprimento aproximado até a altura da cintura, aberta na frente, fechada no pescoço por viés do mesmo tecido. <b>Modelo conforme Anexo F.</b>	5	383,33
6	<b>Jaleco para Odontólogos (unidade):</b> em tecido 100% poliéster, cor branca gola tipo "padre", mangas longas, punho em malha sanfonada, abertura frontal com 4 (quatro) botões, abertura na parte de trás, próximo à bainha, abertura lateral em ambos os lados (falso bolso); 01(um) bolso superior e 2 (dois) inferiores abaixo da linha da cintura; com a inscrição TRT 16ª Região bordada, centralizada no bolso superior e o nome da especialidade bordada logo abaixo da inscrição, todas as letras na cor vermelha: Cirurgiã (o) Dentista.	10	98,87
7	<b>Jaleco (unidade) para médico (a) e enfermeiro (a):</b> modelo tradicional, na cor branca, em tecido 100% poliéster, gola esporte, mangas longas, abertura frontal com 4 (quatro) botões; abertura na parte de trás próxima à bainha; abertura lateral em ambos os lados (falso bolso); 01(um) bolso superior e 2 (dois) inferiores abaixo da linha da cintura; com a inscrição TRT 16ª Região bordada, centralizada no bolso superior e o nome da especialidade bordada logo abaixo da inscrição, todas em letras na cor vermelha.	10	92,07
8	<b>Jaleco (unidade) para Artífices de Artes Gráficas, Carpintaria e Marcenaria, Mecânica de Veículos, Telecomunicações e Eletricidade:</b> de brim, 100% algodão, na cor azul marinho, mangas curtas, abertura frontal com botões na cor azul marinho, 3 (três) bolsos frontais, sendo dois abaixo da cintura e um do lado superior esquerdo. Abertura lateral em ambos os lados (falso bolso). A sigla TRT 16ª Região e o nome da especialidade bordadas com letras vermelhas no bolso superior.	20	35,98



**PODER JUDICIÁRIO  
JUSTIÇA DO TRABALHO  
TRIBUNAL REGIONAL DO TRABALHO DA 16ª REGIÃO  
SECRETARIA DE ADMINISTRAÇÃO  
SEÇÃO DE COMPRAS**

4.1 Os Órgãos não participantes deste Registro de Preços poderão aderir até ao quádruplo da quantidade registrada, por item, para o Órgão Gerenciador.

4.2 As aquisições ou contratações adicionais decorrentes da adesão ao presente registro de preços não poderão exceder, por órgão ou entidade, a 100% (cem por cento) dos quantitativos dos itens previstos neste instrumento e registrados na ata de registro de preços respectiva para o Órgão Gerenciador.

## **5. EXECUÇÃO, PRAZO E LOCAL DE ENTREGA**

5.1 Antes da primeira requisição de Fornecimento/Nota de Empenho, mediante solicitação do Contratante encaminhada por e-mail ou fax pela Secretaria de Administração do Contratante, a Contratada enviará uma amostra do item solicitado, para verificação da qualidade do material e se atende às especificações contidas neste instrumento.

5.2 Somente após aprovação da amostra pelo Contratante é que será emitida a requisição de Fornecimento/Nota de Empenho com as respectivas quantidades.

5.3 A amostra aprovada será recebida como parte da quantidade do item referente à primeira requisição.

5.4 A amostra reprovada será devolvida e apresentada outra no prazo máximo de 5 (cinco) dias úteis a contar da data da devolução da amostra reprovada.

5.5 A Nota de Empenho será enviada à Contratada, de acordo com a necessidade do Contratante.

5.6 A Contratada fará o fornecimento do material sempre que solicitado pelo Contratante através de Requisição de Fornecimento/Nota de Empenho, encaminhada(s), por e-mail ou fax, pela Secretaria de Administração.

**5.7 As medidas para o fornecimento dos materiais constantes no item 4 deste Termo são as adotadas no Anexo G (medida padrão), podendo a contratante fornecer outras medidas seguindo as orientações constantes do Anexo H.**

5.8 O prazo final para a entrega das togas para os Desembargadores e da Beca do(a) Secretário(a) do Tribunal Pleno e a **capa tipo pelerine** (itens **1, 2, 4 e 5 do objeto**) ao Contratante é de no máximo 45 (quarenta e cinco) dias corridos, contados do recebimento pela Contratada da requisição de Fornecimento/Nota de Empenho.

5.9 As togas para os Desembargadores, a Beca do(a) Secretário(a) do Tribunal Pleno e a capa do tipo pelerine (itens **1, 2, 4 e 5 do objeto**) deverão ser entregues na Secretaria do Tribunal Pleno, edifício sede, térreo, sito à Av. Senador Vitorino Freire, 2001, Areinha, CEP 60.030-015, São Luis/MA, em dias úteis e **horário comercial (das 08h00 às 17h00)**.

5.10 A toga de gala para os Desembargadores (**item 1 do objeto**) deverá ser entregue em cabide e acondicionada em capa para transporte, individualmente.

5.11 Os tamanhos dos jalecos (**itens 6, 7 e 8 do objeto**) serão informados à Contratada pelo Contratante por ocasião de cada requisição de Fornecimento/Nota de Empenho.

5.12 As togas para juiz de primeiro grau e os jalecos (**itens 3, 6, 7 e 8 do objeto**) deverão ser entregues no prazo máximo de 45 (quarenta e cinco) dias corridos, a contar do recebimento da requisição de Fornecimento/Nota de Empenho pela Contratada.



**PODER JUDICIÁRIO  
JUSTIÇA DO TRABALHO  
TRIBUNAL REGIONAL DO TRABALHO DA 16ª REGIÃO  
SECRETARIA DE ADMINISTRAÇÃO  
SEÇÃO DE COMPRAS**

5.13 O prazo para substituição dos materiais entregues fora das especificações solicitadas é de 30 (trinta) dias corridos, contados da data de recebimento pela Contratada da solicitação do Contratante.

5.14 Os Materiais (itens 3, 6, 7 e 8 do objeto) deverão ser entregues na Seção de Almoarifado do Contratante, no prédio-sede, térreo, sito à Avenida Senador Vitorino Freire, 2001, Areinha, nesta cidade, em dias úteis, das 08h00 às 17h00, na presença de um servidor designado para fiscalização do contrato, conforme as Requisições de Fornecimento/Notas de Empenho enviadas.

## **6. RECEBIMENTO DO MATERIAL**

6.1 O objeto será recebido:

I. **Provisoriamente**, no ato da entrega do material, para posterior verificação da conformidade das especificações pedidas, no prazo máximo de 5 (cinco) dias úteis;

II. **Definitivamente**, após 15 (quinze) dias úteis do recebimento provisório, após a verificação da sua conformidade com as especificações contidas na proposta, com o exigido no **item 4** deste Termo de Referência e com a qualidade, bem como a quantidade do material entregue.

6.2 Os produtos recusados no ato do recebimento provisório ou após o recebimento definitivo serão devolvidos e deverão ser substituídos no prazo máximo de 30 (trinta) dias corridos, contados a partir da notificação da rejeição, sem ônus para o Contratante.

6.3 A entrega do objeto pela empresa e seu recebimento pelo Contratante será caracterizada pelo atesto da Nota Fiscal/Fatura correspondente.

## **7. CRITÉRIOS DE ACEITAÇÃO**

7.1 Não serão aceitos os materiais:

- I. Em divergência com as especificações constantes no item 4 deste Termo de Referência (modelo, tipo de tecido, tonalidade, tamanho, quantidade, etc.);
- II. Que apresentarem irregularidades quanto à sua formatação, estrutura ou avarias de qualquer natureza ou ainda com qualquer outra falha ou defeito;
- III. Que não forem novos.

7.2 O Contratante reserva-se o direito de recusar materiais e/ou serviços que considere inadequado(s) e/ou abaixo do padrão de qualidade pretendido, consoante as especificações deste Termo de Referência.

## **8. GARANTIA DOS MATERIAIS**

8.1 Os produtos objeto deste instrumento deverão apresentar garantia mínima de 6 (seis) meses contra defeito de fabricação, contados da data do recebimento definitivo, excluindo-se o dano por má utilização.

8.2 A garantia contempla a substituição do material, sem ônus para o Contratante.

## **9. OBRIGAÇÕES DA CONTRATADA**

9.1 A contratada obriga-se a:





**PODER JUDICIÁRIO**  
**JUSTIÇA DO TRABALHO**  
**TRIBUNAL REGIONAL DO TRABALHO DA 16ª REGIÃO**  
**SECRETARIA DE ADMINISTRAÇÃO**  
**SEÇÃO DE COMPRAS**

- I. Certificar a data do recebimento da Nota de Empenho.
- II. Confirmar junto ao Contratante, por e-mail ou fax, o recebimento da Nota de Empenho respectiva, em até 2 (dois) dias úteis contados do recebimento do referido documento.
- III. Fornecer o material com qualidade idêntica à amostra aprovada pelo Contratante, na forma prevista no subitem item 5.1 deste instrumento.
- IV. Fazer a entrega do material observando o prazo para entrega estabelecido neste instrumento.
- V. Fornecer os materiais novos, de primeiro uso, e em perfeitas condições, acondicionados adequadamente em embalagem individual, observando-se para o item 1 do objeto as condições estabelecidas no item 5.10 do Termo, sob pena de não recebimento dos mesmos.
- VI. Garantir a qualidade dos materiais, comprometendo-se a substituí-los caso não atendam o padrão de qualidade exigido ou apresentem defeitos de fabricação, observando-se, rigorosamente, as características e especificações constantes no item 4 deste instrumento e da amostra aprovada pelo Contratante.
- VII. Substituir e/ou corrigir, no prazo estipulado neste Termo de Referência e às suas expensas, o material que não atenda às especificações exigidas, em que se verifiquem imperfeições técnicas, defeitos ou irregularidades quanto à estrutura e configuração.
- VIII. Responder por quaisquer danos causados direta ou indiretamente ao TRT da 16ª Região, ou a terceiros, decorrentes da sua culpa ou dolo, na entrega do material, não excluindo ou reduzindo essa responsabilidade a fiscalização pelo Contratante.
- IX. Providenciar todos os recursos necessários ao perfeito cumprimento do objeto contratado, devendo estar incluídas no preço proposto todas as despesas com impostos, taxas, fretes, estiva, contribuições sociais e demais despesas necessárias ao perfeito cumprimento da obrigação assumida.
- X. Observar o atendimento das normas técnicas, elaboradas pela Associação Brasileira de Normas Técnicas (ABNT), nos termos da Lei nº 4.150/62, bem como outras similares, com o objetivo de aferir e garantir a aplicação dos requisitos mínimos de qualidade, utilidade, resistência e segurança dos materiais utilizados, na forma da Resolução CSJT nº 103/12.
- XI. Comprovar, por ocasião do recebimento da Nota de Empenho, não possuir inscrição no cadastro de empregadores flagrados explorando trabalhadores em condições análogas às de escravo, instituído pelo Ministério do Trabalho e Emprego, por meio da Portaria nº 540/2004, na forma da Resolução CSJT nº 103/2012.
- XII. Comprovar, por ocasião do recebimento da Nota de Empenho, não ter sido condenada, a Contratada ou seus dirigentes, por infringir as leis de combate à discriminação de raça ou de gênero, ao trabalho infantil e ao trabalho escravo, em afronta a previsão aos artigos 1º e 170 da Constituição Federal de 1988; do artigo 149 do Código Penal Brasileiro; do Decreto nº 5.017/2004 (promulga o Protocolo de Palermo) e das Convenções da OIT nºs 29 e 105, na forma da Resolução CSJT nº 103/2012.
- XIII. Não transferir a outrem, no todo ou em parte, o objeto deste Termo de Referência, sem prévia anuência do Contratante, com exceção das hipóteses previstas neste instrumento.
- XIV. Manter, durante a vigência da Ata de Registro de Preços, todas as condições de habilitação e qualificações exigidas na licitação.

## **10. OBRIGAÇÕES DO CONTRATANTE**

### **10.1 O contratante obriga-se a:**

- I. Encaminhar à Contratada a Requisição de Fornecimento e/ou a Nota de Empenho respectiva dentro dos prazos pactuados.
- II. Prestar, por meio de seu representante, as informações e esclarecimentos necessários atinentes ao objeto da presente contratação que venham a ser solicitados pela Contratada, bem como atestar as Notas Fiscais oriundas das obrigações contraídas.



**PODER JUDICIÁRIO**  
**JUSTIÇA DO TRABALHO**  
**TRIBUNAL REGIONAL DO TRABALHO DA 16ª REGIÃO**  
**SECRETARIA DE ADMINISTRAÇÃO**  
**SEÇÃO DE COMPRAS**

- III. Emitir pareceres sobre atos relativos à execução da ata, em especial quanto ao acompanhamento e fiscalização da entrega dos materiais, à exigência de condições estabelecidas no Edital e à proposta de aplicação de sanções.
- IV. Assegurar-se do fiel cumprimento das condições estabelecidas na Ata, no instrumento convocatório e seus anexos.
- V. Fiscalizar o cumprimento das obrigações assumidas pela Contratada.
- VI. Efetuar, por escrito, à Contratada solicitação de substituição do material, quando constatado defeito.
- VII. Conduzir eventuais procedimentos administrativos de negociação de preços registrados, para fins de adequação às novas condições de mercado e de aplicação de penalidades por descumprimento ao pactuado neste Termo.
- VIII. Efetuar o pagamento à Contratada nas condições e nos preços pactuados.

10.2 O Contratante não responderá por quaisquer compromissos assumidos pela Contratada com terceiros, ainda que vinculados à execução do presente objeto, bem como por qualquer dano causado a terceiros em decorrência de ato da Contratada, de seus empregados, prepostos ou subordinados.

## **11. PAGAMENTO**

11.1 O pagamento será efetuado somente após o recebimento definitivo do objeto, até o 5º (quinto) dia útil, a contar da entrega da nota fiscal/fatura na Seção de Almoxarifado do Contratante, no endereço constante nos **subitens 5.9 e 5.14** deste instrumento.

11.2 A nota fiscal ou documento equivalente não aprovado pelo Contratante será devolvido à Contratada para a devida regularização consoante as razões que motivaram sua devolução, e, nessa hipótese, o prazo para pagamento será reiniciado a partir da reapresentação do referido documento.

11.3 Para fins de pagamento a nota fiscal/fatura ou documento equivalente deverá estar devidamente atestado por servidor designado para a fiscalização do contrato.

11.4 Nenhum pagamento será feito à Contratada enquanto houver pendência no cumprimento de qualquer obrigação decorrente da compra do objeto deste Termo de Referência.

11.5 Sobre o valor da fatura serão retidos os tributos e contribuições da União Federal, se for o caso.

11.6 Será dispensada a retenção tributária caso a Contratada comprove ser optante pelo SIMPLES.

11.7 O pagamento da fatura somente será efetuado se a Contratada comprovar a regularidade fiscal com as contribuições previdenciárias (INSS), Tributos e Contribuições Federais e Dívida Ativa da União, FGTS (CRF) e CNDT - Certidão Negativa de Débitos Trabalhistas, atualizados;

11.8 Na hipótese de atraso no pagamento de responsabilidade da Administração, o valor a ser pago deverá ser atualizado e sua apuração se fará desde a data de seu vencimento até a data do efetivo pagamento, em que os juros de mora serão calculados à taxa de 0,5% (zero vírgula cinco por cento) ao mês ou 6% (seis por cento) ao ano, mediante aplicação da seguinte fórmula:

$$I = \frac{(TX/100)}{365}$$
$$EM = I \times N \times VP$$

Onde:

I = índice de atualização financeira



**PODER JUDICIÁRIO**  
**JUSTIÇA DO TRABALHO**  
**TRIBUNAL REGIONAL DO TRABALHO DA 16ª REGIÃO**  
**SECRETARIA DE ADMINISTRAÇÃO**  
**SEÇÃO DE COMPRAS**

TX = percentual da taxa de juros de mora

EM = encargos moratórios

N= Número de dias entre a data prevista para o pagamento e do efetivo pagamento

VP = Valor da parcela em atraso

## **12. SANÇÕES ADMINISTRATIVAS**

12.1 Ficará impedida de licitar e de contratar com a União, e será descredenciada no SICAF pelo prazo de até 05 (cinco) anos, sem prejuízo das multas previstas neste edital, garantida a ampla defesa, a licitante que:

- I. Deixar de entregar ou apresentar documentação falsa;
- II. Ensejar o retardamento da execução do objeto deste Termo;
- III. Não mantiver a proposta, injustificadamente;
- IV. Falhar ou fraudar na execução do contrato;
- V. Comportar-se de modo inidôneo;
- VI. Fizer declaração falsa;
- VII. Cometer fraude fiscal.

12.2 Pelos motivos que se seguem, principalmente, a Contratada estará sujeita à penalidade tratada no item anterior nos casos em que:

- I. Não assinar a Ata de Registro de preços no prazo estipulado.
- II. Apresentar situação irregular no ato do recebimento da Nota de Empenho.
- III. Recusar injustificadamente o recebimento da Nota de Empenho.
- IV. Pela não entrega do objeto injustificadamente, caracterizando-se a falta se a entrega não se efetivar dentro do prazo estabelecido no Termo de Referência.

12.3 Pela inexecução total ou parcial das condições pactuadas, a Administração poderá, garantida a prévia defesa, aplicar à Contratada as seguintes sanções:

- I. Advertência;
- II. Multa de até 5% (cinco por cento) sobre o valor global da Nota de Empenho.
- III. Suspensão temporária do direito de participar de licitação e impedimento de contratar com este Tribunal, pelo prazo de até 2 (dois) anos.
- IV. Declaração de inidoneidade para licitar ou contratar com a Administração Pública enquanto perdurarem os motivos determinantes da punição ou até que seja promovida a reabilitação, perante a própria autoridade que aplicou a penalidade, que será concedida sempre que o contratado ressarcir a Administração pelos prejuízos resultantes e após decorrido o prazo da sanção aplicada com base no subitem anterior.

12.4 A sanção de multa poderá ser aplicada conjuntamente com as de advertência, suspensão temporária para licitar e contratar com a Administração deste Tribunal, declaração de inidoneidade para licitar e contratar com a Administração Pública.

12.5 O valor da multa será descontado do pagamento devido à Contratada.

12.6 Inexistindo pagamento a ser efetuado, o Contratante oficiará à Contratada para que esta recolha aos cofres da União, no prazo máximo de 05 (cinco) dias úteis da data do recebimento da correspondência, o valor correspondente à multa aplicada, devendo apresentar ao Contratante cópia autenticada do respectivo comprovante. Caso o recolhimento não seja efetuado, o valor correspondente à multa aplicada será cobrado judicialmente.

## **13. FISCALIZAÇÃO**

13.1 Nos termos do art. 67 da Lei nº 8.666/93, será designado representante para acompanhar e fiscalizar a



**PODER JUDICIÁRIO  
JUSTIÇA DO TRABALHO  
TRIBUNAL REGIONAL DO TRABALHO DA 16ª REGIÃO  
SECRETARIA DE ADMINISTRAÇÃO  
SEÇÃO DE COMPRAS**

entrega dos materiais, determinando o que for necessário à regularização de falhas ou defeitos observados, devendo este providenciar o atesto da nota fiscal/fatura do objeto deste instrumento, para fins de pagamento.

13.2 A fiscalização de que trata este item não exclui nem reduz a responsabilidade da Contratada pela completa e perfeita execução do objeto desta contratação, inclusive perante terceiros, nem por qualquer irregularidade, ainda que resultante de defeitos, e, na ocorrência destes, não implica em co-responsabilidade da Administração do Contratante ou de seus agentes e prepostos, em conformidade com o art. 70 da Lei nº 8.666/93.

#### **14. ASSINATURA E VIGÊNCIA DA ATA DE REGISTRO DE PREÇOS**

14.1 A Administração do Contratante convocará oficialmente a licitante vencedora, durante a validade de sua proposta para, no prazo máximo de 5 (cinco) dias úteis, contados do recebimento da convocação, assinar a Ata de Registro de Preços, sob pena de decair o direito à contratação, sem prejuízo das sanções previstas neste Termo de Referência e no Edital.

14.2 O prazo acima mencionado poderá ser prorrogado uma vez, por igual período, por solicitação da licitante vencedora, durante seu transcurso, no caso de motivo justificado, devidamente aceito pela Administração.

14.3 A Ata de Registro de Preços resultante deste procedimento licitatório terá vigência durante um período de 12 (doze) meses, contados da data da publicação.

14.4 A Ata de Registro de Preços implicará compromisso de fornecimento nas condições estabelecidas, após cumpridos os requisitos de publicidade.

#### **15. CANCELAMENTO DO REGISTRO DE PREÇOS**

15.1 O Fornecedor poderá ter seu registro cancelado quando:

I. Por iniciativa da Administração:

- a) Não cumprir as exigências do edital de licitação e as condições da Ata de Registro de Preços resultante desse procedimento;
- b) Recusar-se a retirar a Nota de Empenho no prazo estabelecido, salvo por motivo devidamente justificado e aceito pela Administração;
- c) Não aceitar a redução do preço registrado, na hipótese de este se tornar superior àqueles praticados no mercado;
- d) Tiver presentes razões de interesse público;
- e) Sofrer sanção prevista nos incisos III ou IV do caput do art. 87 da Lei nº 8.666, de 1993, ou no art. 7º da Lei nº 10.520, de 2002.

II. Por iniciativa do próprio Fornecedor:

- a) Mediante solicitação por escrito, comprovando a impossibilidade do cumprimento das exigências insertas neste Registro de Preços, em função de fato superveniente, aceito pela Administração, que comprovadamente venha a comprometer a execução do serviço.



**PODER JUDICIÁRIO  
JUSTIÇA DO TRABALHO  
TRIBUNAL REGIONAL DO TRABALHO DA 16ª REGIÃO  
SECRETARIA DE ADMINISTRAÇÃO  
SEÇÃO DE COMPRAS**

15.2 O cancelamento do Registro de Preços, assegurados o contraditório e a ampla defesa, será formalizado por despacho da autoridade competente do TRT da 16ª Região.

## **16. VALIDADE DAS PROPOSTAS**

16.1 As propostas apresentadas deverão ter prazo mínimo de validade de 60 (sessenta) dias. Na ausência de registro deste prazo no documento, o prazo mencionado será presumido.

## **17. CONSIDERAÇÕES GERAIS**

17.1 É vedada a veiculação de publicidade acerca do objeto deste Termo de Referência sem prévia autorização do Contratante.

17.2 Por se tratar de mera estimativa de gastos, **as estimativas de quantidades e de preços mencionadas no item 4 deste instrumento não se constituem, em hipótese alguma, compromisso futuro para com a Contratada.**

17.3 Este instrumento não obriga à contratação, nem mesmo nas quantidades indicadas, podendo a Contratante requerer o objeto deste Registro de Preços de acordo com suas necessidades.

17.4 A existência de preços registrados não obriga a Administração a contratar, facultando-se a realização de licitação específica para a aquisição pretendida, assegurada preferência ao fornecedor registrado em igualdade de condições.

17.5 Com relação às togas para os Desembargadores (**itens 1 e 2 do objeto**), a licitante interessada poderá ter acesso aos modelos de togas dos Desembargadores atualmente em uso, para fins de verificação dos detalhes dos modelos.

17.5.1 A data e horário da vistoria deverão ser agendados previamente junto à Secretaria do Tribunal Pleno, pelos telefones: 2109-9333 ou 2109-9334.

São Luís, 07 de outubro de 2015.

**Socorro de Maria Costa Bezerra**  
Seção de Compras

### **Anexos:**

- Anexo A - Modelo de Requisição de Fornecimento**
- Anexo B - Modelo de toga de gala para Desembargador**
- Anexo C - Modelo de toga de uso diário para Desembargador**
- Anexo D - Modelo de toga para Juiz de 1º grau**
- Anexo E - Modelo de beca para Secretário (a) do Pleno**
- Anexo F - Modelo de capa tipo pelerine**
- Anexo G- Tabela de medidas Padrão**
- Anexo F – Procedimentos de Medidas**

### **ANEXO A**

### **MODELO DE REQUISIÇÃO DE FORNECIMENTO**

ATA DE REGISTRO DE PREÇOS Nº \_\_\_\_/2015.



**PODER JUDICIÁRIO  
JUSTIÇA DO TRABALHO  
TRIBUNAL REGIONAL DO TRABALHO DA 16ª REGIÃO  
SECRETARIA DE ADMINISTRAÇÃO  
SEÇÃO DE COMPRAS**

PREGÃO ELETRÔNICO Nº \_\_\_\_/2015 – SRP.

Solicitação de Fornecimento nº \_\_\_\_/2015.

Empresa Fornecedora Registrada: \_\_\_\_\_.

CNPJ: \_\_\_\_\_.

Telefone de contato com o responsável técnico: \_\_\_\_\_.

**CLÁUSULA PRIMEIRA - OBJETO**

**1.1.** A presente Requisição de Fornecimento tem por objeto a entrega do(s) seguinte(s) material(is), conforme especificações abaixo:

DESCRIÇÃO DO MATERIAL	QUANTIDADE	PONTUAÇÃO/ TAMANHO	VALOR UNITÁRIO (R\$)	VALOR TOTAL (R\$)
<b>TOTAL (R\$)</b>				

**CLÁUSULA SEGUNDA - PRAZO DE ENTREGA**

**2.1.** O prazo para atendimento desta Requisição deverá ser de no máximo **45 (quarenta e cinco) dias corridos** e começará a fluir no dia seguinte ao seu recebimento.

**2.2.** Deverá ser rigorosamente cumprido todos os dispostos contidos no **Anexo I - Termo de referência**, parte integrante do Edital de Pregão Eletrônico em epígrafe.

**CLÁUSULA TERCEIRA - PREÇO**

**3.1.** O TRT 16ª Região pagará às empresas fornecedoras registradas o valor total de R\$ \_\_\_\_\_ (\_\_\_\_\_).

**3.2.** Deverão estar incluídos no preço todos os impostos, taxas e encargos sociais, obrigações trabalhistas, previdenciárias, fiscais e comerciais, as quais correrão por conta da Fornecedora. **3.3.** Para a Fornecedora atender a presente Requisição, foi emitida a Nota de Empenho nº \_\_\_\_\_, na data de \_\_\_\_/\_\_\_\_/\_\_\_\_\_, em anexo.

São Luís/MA, \_\_\_\_ de \_\_\_\_\_ de 2015.

\_\_\_\_\_  
Gestor do Contrato

**ANEXO B**

**Modelo Toga de Gala para Desembargador (item 1 do objeto)**



PODER JUDICIÁRIO  
JUSTIÇA DO TRABALHO  
TRIBUNAL REGIONAL DO TRABALHO DA 16ª REGIÃO  
SECRETARIA DE ADMINISTRAÇÃO  
SEÇÃO DE COMPRAS





**PODER JUDICIÁRIO**  
**JUSTIÇA DO TRABALHO**  
**TRIBUNAL REGIONAL DO TRABALHO DA 16ª REGIÃO**  
**SECRETARIA DE ADMINISTRAÇÃO**  
**SEÇÃO DE COMPRAS**

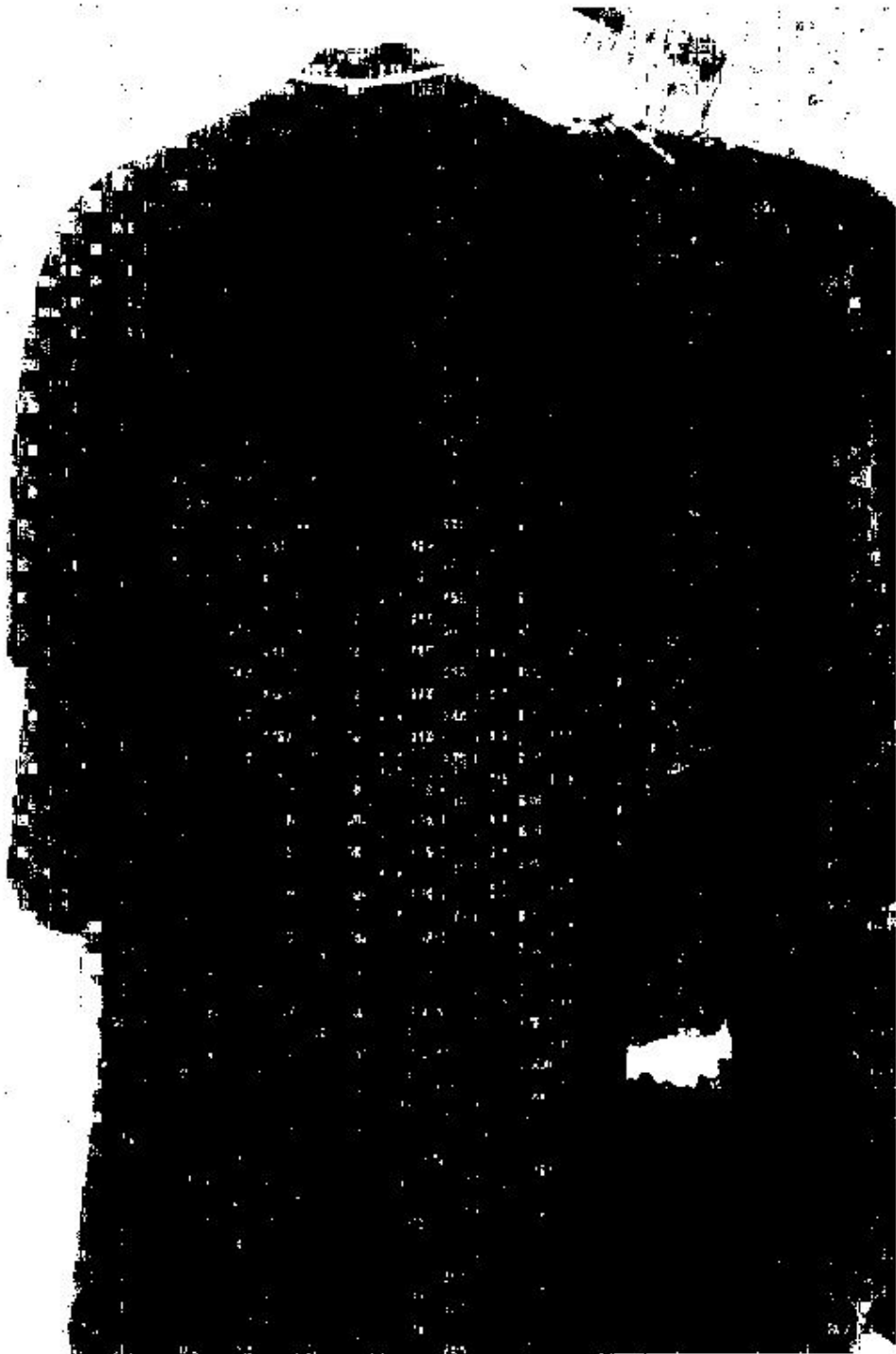





PODER JUDICIÁRIO  
JUSTIÇA DO TRABALHO  
TRIBUNAL REGIONAL DO TRABALHO DA 16ª REGIÃO  
SECRETARIA DE ADMINISTRAÇÃO  
SEÇÃO DE COMPRAS

### ANEXO C

Modelo Toga de Desembargador para uso diário (item 2 do objeto)

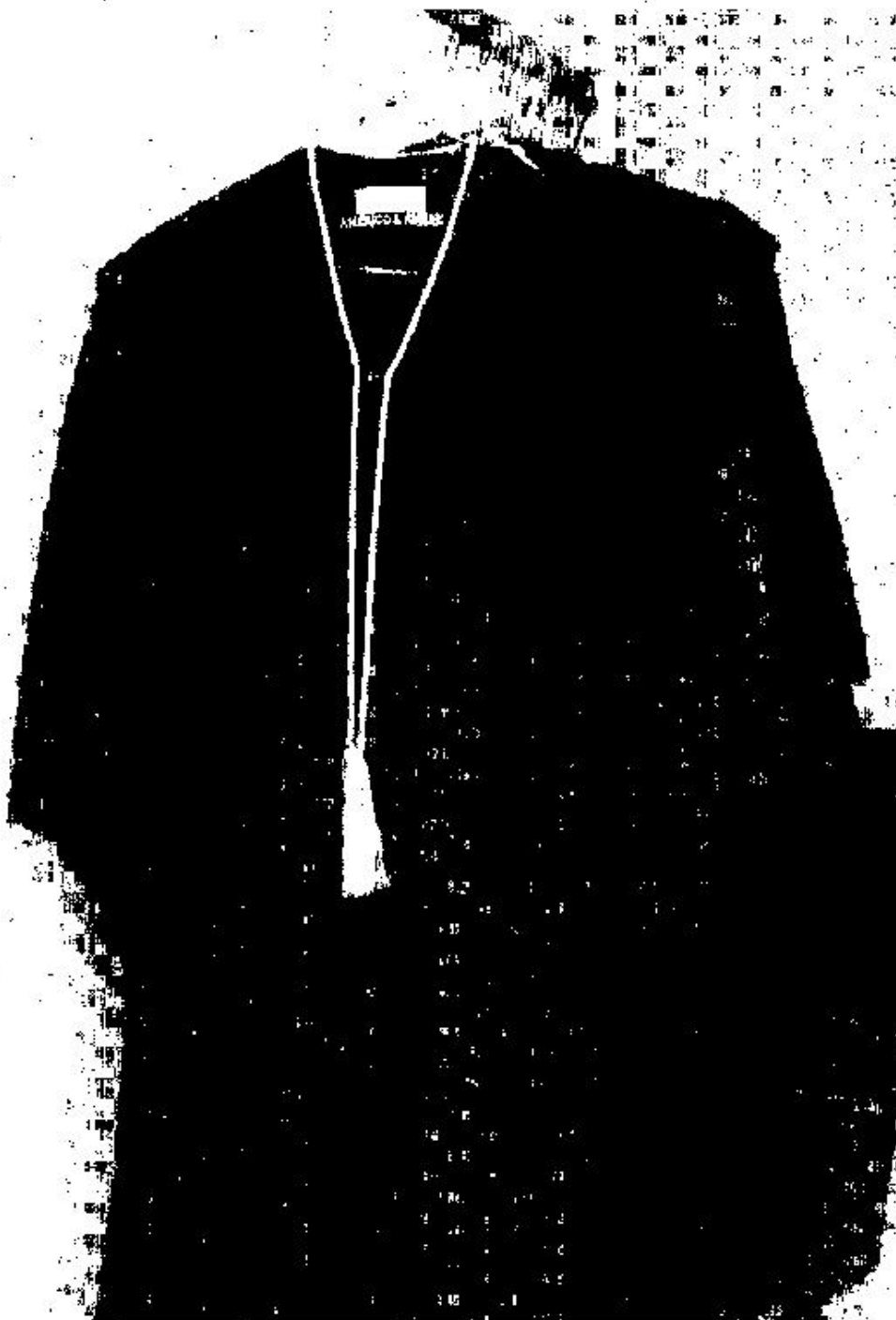



**PODER JUDICIÁRIO**  
**JUSTIÇA DO TRABALHO**  
**TRIBUNAL REGIONAL DO TRABALHO DA 16ª REGIÃO**  
**SECRETARIA DE ADMINISTRAÇÃO**  
**SEÇÃO DE COMPRAS**

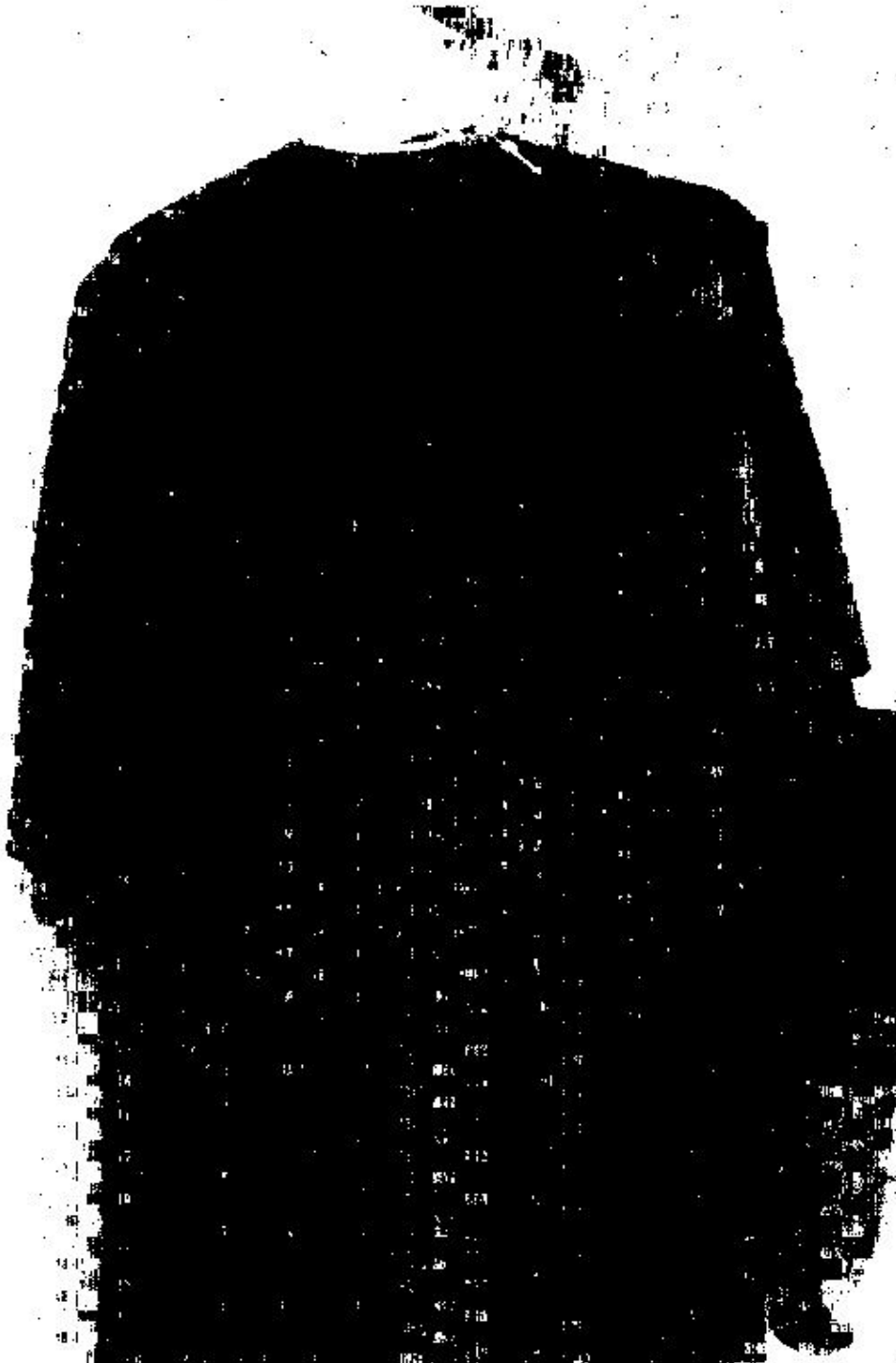



**ANEXO D**  
**Modelo Toga para Juiz de 1º grau (item 3 do objeto)**





ANEXO E  
Modelo Beca de Secretário (a) do Pleno (item 4 do objeto)





PODER JUDICIÁRIO  
JUSTIÇA DO TRABALHO  
TRIBUNAL REGIONAL DO TRABALHO DA 16ª REGIÃO  
SECRETARIA DE ADMINISTRAÇÃO  
SEÇÃO DE COMPRAS

**ANEXO F**  
**Modelo Capa tipo pelerine (item 5 do objeto)**

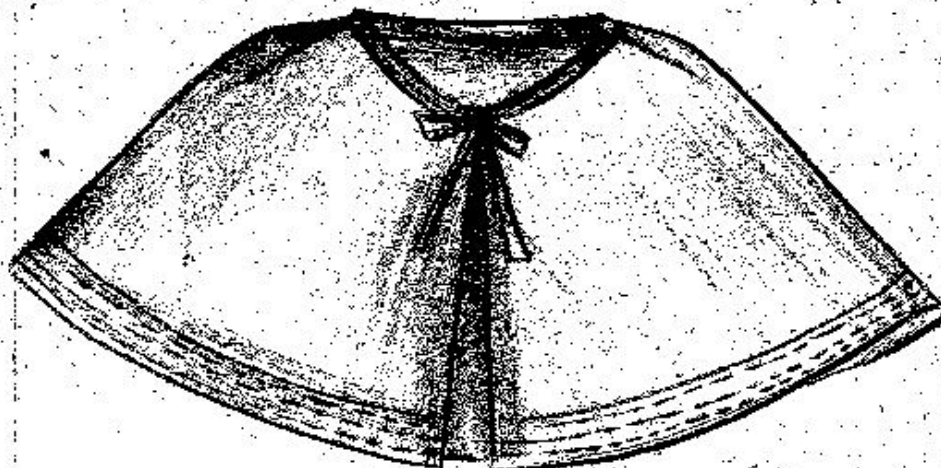



**PODER JUDICIÁRIO  
JUSTIÇA DO TRABALHO  
TRIBUNAL REGIONAL DO TRABALHO DA 16ª REGIÃO  
SECRETARIA DE ADMINISTRAÇÃO  
SEÇÃO DE COMPRAS**

**ANEXO G  
TABELA DE MEDIDA PADRÃO**

1) - <b>TAMANHO PP</b> : OMBRO 14CM; COSTAS 48CM; FRENTE 42CM; TÓRAX 1,24M; BARRIGA 1,22M; COMP. DA MANGA 55CM; COMPRIMENTO 1,34M.
2) <b>TAMANHO P</b> : OMBRO 16CM; COSTAS 50CM; FRENTE 44CM; TÓRAX 1,26M; BARRIGA 1,24M; COMP. DA MANGA 56CM; COMPRIMENTO 1,36M.
3) <b>TAMANHO M</b> : OMBRO 18CM; COSTAS 52CM; FRENTE 46CM; TÓRAX 1,28M; BARRIGA 1,26M; COMP. DA MANGA 58CM; COMPRIMENTO 1,38M.
4) <b>TAMANHO G</b> : OMBRO 20CM; COSTAS 54CM; FRENTE 48CM; TÓRAX 1,30M; BARRIGA 1,28M; COMP. DA MANGA 58CM; COMPRIMENTO 1,40M.



**ANEXO H  
PROCEDIMENTOS DE MEDIDAS**

**TIRANDO AS MEDIDAS - PASSO-A-PASSO**

**1º PASSO – COMPRIMENTO**

Feminino, pelas costas por a fita na parte mais alta (perto do pescoço, no meio do ombro) até a metade do calcanhar e acrescentar salto.



**2º PASSO – MANGA**

Por a fita na caída do braço (final do ombro) até um dedo após o ossinho do punho



Ou até a altura do dedo anelar (isso depende do modelo escolhido)





**3º PASSO – TÓRAX**

Nas costas por a fita entre as cavas.



**4º PASSO – PEITO**

Abraçar a pessoa como fita e por a mão em pé e passar a fita por cima para dar folga.



**5º PASSO – OMBRO**

Medir entre o pescoço e caiada do braço







**6º PASSO – QUADRIL (SOMENTE FEMININO)**

Esta medida é somente para beca feminina. Passar a fita em volta do quadril e por a mão em pé, puxar a fita para frente se a barriga estiver fora da fita soltar mais





**PODER JUDICIÁRIO DA UNIÃO - JUSTIÇA DO TRABALHO**  
**TRIBUNAL REGIONAL DO TRABALHO DA 16ª REGIÃO**  
**SEÇÃO DE LICITAÇÃO**  
**Pregão Eletrônico SRP Nº 33/2015 – Proc. Nº 3504/2015**





## ANEXO II

**MINUTA DA ATA DE REGISTRO DE PREÇOS**  
**ATA DE REGISTRO DE PREÇOS nº \_\_\_\_/2015.**  
PROCESSO Nº 3504/2015  
Pregão Eletrônico nº 33/2015

O Tribunal Regional do Trabalho da 16ª Região, com sede na Av. Senador vitorino Freire, nº 2001 - Areinha, na cidade de São Luis -MA, inscrito(a) no CNPJ/MF sob o nº 23.608.631/0001-93, neste ato representado pelo Diretor Geral, Sr. Júlio César Guimarães, nomeado pelo Ato GP n. 16/2012 de 17 de janeiro de 2012, publicada no Diário da Justiça do Estado do Maranhão, inscrito no CPF sob o nº 230.573.003-91, ou seu substituto, considerando o julgamento da licitação na modalidade de *pregão*, na forma eletrônica, para o **REGISTRO DE PREÇOS, nº 33/2015, Processo Administrativo nº 3504/2015**, RESOLVE registrar os preços da empresa indicada e qualificada nesta ATA, de acordo com a classificação por ela alcançada e na quantidade cotada, atendendo as condições previstas no edital, sujeitando-se as partes às normas constantes na Lei nº 8.666, de 21 de junho de 1993 e suas alterações, no Decreto n.º 7.892/2013, e em conformidade com as disposições a seguir:

### 1. DO OBJETO

A presente Ata tem por objeto a **constituição de REGISTRO DE PREÇOS** para ..... **conforme especificado** no Termo de Referência, anexo I do edital de *Pregão Eletrônico* nº 33/2015., que é parte integrante desta Ata, assim como a proposta vencedora, independentemente de transcrição.

### 2. DO FORNECEDOR

Razão social: \_\_\_\_\_ CNPJ \_\_\_\_\_

Endereço: \_\_\_\_\_

CEP: \_\_\_\_\_

Telefone: \_\_\_\_\_ Fax: \_\_\_\_\_ E-Mail: \_\_\_\_\_

Nome representante: \_\_\_\_\_, CPF nº. \_\_\_\_\_

### 3. DOS PREÇOS, ESPECIFICAÇÕES E QUANTITATIVOS

Item	Descrição	Marca/ Modelo	Qtd Registrada	Preço Unitário (R\$)



**3.1** Os Órgãos não participantes desta Ata de Registro de Preços poderão aderir até ao quádruplo da quantidade registrada, por item, para o Órgão Gerenciador.

**3.2** As aquisições ou contratações adicionais decorrentes da adesão à presente Ata de Registro de Preços não poderão exceder, por órgão ou entidade, a 100% (cem por cento) dos quantitativos dos itens registrados para o Órgão Gerenciador.

**4. Vigência desta Ata:**

4.1 - Esta Ata de Registro de Preços tem vigência de 1 (um) ano contado da data da publicação do seu extrato no Diário Oficial da União.

Fica eleito o Foro da Justiça Federal do Maranhão para dirimir as questões que possam advir do presente compromisso.

São Luís, \_\_\_\_ de \_\_\_\_\_ de 2015.

-----  
Diretor-Geral do TRT 16ª Região

-----  
Representante da Empresa